52536

國立臺灣體育大學圖書館剪輯資料

分類 棒球 來源 民生報 日期 741201 版面 二版

助神如棒揮・氣打來迷球

呂明賜再創作傑人驚

見罕錄紀・打壘全出擊均場上次兩局一同

【本報記者高正源台中訊】全壘打王呂明賜，昨天在文化大學對日本早稻田大學之戰中，在第七局兩次上場打擊都擊出全壘打，創下國內成棒史上的新紀錄。這項紀錄在國際棒壇上也是罕見。

中、日、韓三國六大學棒球對抗賽，昨天進行第四天賽程，呂明賜在前三天都沒有擊出全壘打，昨天適逢週末，大批球迷湧進台中省立棒球場為他加油。

近五千名觀眾，是四天來人數最多的一天，其中大部份是學生球迷。買票進場，不但是要看球賽，更想請呂明賜簽名。

這場比賽，呂明賜在前三次打擊中擊出兩支安打，第七局他上場打擊時，球迷紛紛大叫「全壘打！」，球應聲飛出左外野觀眾席的圍牆外面，果然是支全壘打，全場為之瘋狂。這一局文大隊攻勢不斷，呂明賜再度上場打擊。

只見他巨棒一揮，球立即應聲飛向中外野，又是一支全壘打，而且與呂明賜在國際棒球邀請賽擊出的那支特大號全壘打一樣，直接從中外野計分台上飛出場外。

在同一局兩次上場打擊都擊出全壘打，呂明賜再度演出驚人的傑作，寫下國內成棒壇的新紀錄。

直到比賽結束，呂明賜才走向球員休息室，上千熱情球迷一擁將他團團圍住，畢先恐後地請他簽名。

為了不讓球迷失望，呂明賜只好一一簽名，簽得兩手發痠。最後，還是在大會工作人員的協助下，人雖然上了巴士，球迷依然緊追不捨，招待人員不得不吶喊、拜託，球迷這才往後退，使巴士能緩緩前進，順利返回飯店休息。

廿三支安打・一局四支全壘打 文大棒隊・創新紀錄

【本報記者高正源台中訊】文化大學隊對日本早稻大學隊之戰，除呂明賜的全壘打創國內成棒新紀錄外，全場的廿三支安打數及一局擊出四支全壘打，也創下成棒新紀錄。

今年國慶杯甲組成棒錦標賽，文大隊（即味全隊）在決賽首場對輔大隊之戰，在四十一次打數中，擊出廿支安打，打擊率高達四成八七，是國內成棒賽安打數及打擊率的最高紀錄。

昨天文大隊對早大隊之戰，創下的三項成棒新紀錄，①呂明賜在第七局，兩次上場打擊都擊出全壘打，②在第七局出現四支全壘打，由呂明賜、李安熙、林易增三人擊出，③全場安打數達廿三支。

早慶戰今二度交手 文大挾威迎戰東亞

【本報記者高正源台中訊】文化大學隊今天上午十一時將迎戰韓國東亞大學隊，日本早、慶之戰，將於下午二時登場。

文化大學棒球隊目前戰績兩勝一負，韓國東亞大學隊戰績一勝一負，東亞大學隊是以七比零擊敗漢陽大學隊，文化大學隊以九比四擊敗漢陽大學隊。

東亞大學隊的實力不錯，今天這場比賽將很精彩。

廿七日，日本早稻田大學隊以八比一擊敗慶應大學隊後，慶應大學隊監督前田祐吉表示，他們會越打越好，今天這一場比賽將全力以赴，所以今天的早、慶戰，也是一場激戰。

目前日本慶應大學隊的戰績是一勝一負，早稻田大學隊一勝兩敗。

三連勝的輔大隊今天沒有比賽，三連敗的韓國漢陽大學隊已無賽事。

大會開賽四天來，出現了十七支全壘打，文大隊擊出八支最多。

呂明賜的全壘打哲學：姿勢正確、選球慎重、信心十足

風雲球星

全壘打王呂明賜，昨天不但在同一局擊出兩支全壘打創下國內成棒的新紀錄，也成為台中省立棒球場第一位為龐大球迷簽名的明星球員，因為台中省立棒球場過去從未出現過這麼熱鬧的簽名熱場面。

在國際棒球邀請賽一戰成名的呂明賜，現在已是國內熱愛棒球的球迷心目中英雄人物，呂明賜的成功，應該歸功於他對棒球運動所立下的目標，及執著的座右銘。

在前來台中參加中、日、韓三國大學棒球邀請賽之前，當呂明賜獲悉有龐大球迷希望在台中看他擊出全壘打時，呂明賜很謙虛的告訴本報記者說：「我不敢確定一定能擊出全壘打，我一直要求自己，只要擊出安打就好，希望自己在打擊上對團隊有所幫助，我相信安打出現的比率高的話，全壘打一定會出現。」

呂明賜會成功，應該要歸功於建立在他心中的這個觀念，因為想提高安打率，打擊姿勢要正確，選球要慎重，心想打出安打，擊球點好全壘打就會出現。

呂明賜在三場比賽中的打擊率都維持在五成以上，昨天更達到六成六六（六支四），他在三場比賽十四個打數中，擊出八支安打，這八支安打的後兩支才是全壘打，打擊率達五成七一。

從今年元月的第十三屆亞洲杯棒球錦標賽起至今，呂明賜已出場比賽七十七場，擊出卅五支全壘打，他在二八六打數中，擊出一一九支安打，打擊率四成一六，有九十七個打點。

本報記者 高正源

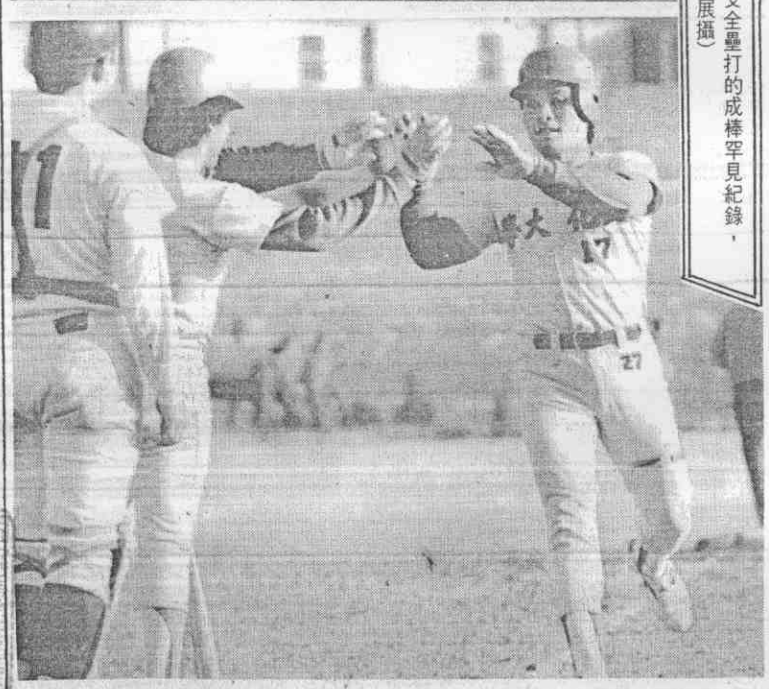

呂明賜在三國大學棒球賽創下一局兩支全壘打的成棒罕見紀錄，讓台中觀衆大開眼界。（本報記者 馮大展攝）

安打連連像煙火・球兒滿天飛煞是過癮

文大勢如破竹 14：5 勇擒早大

【本報記者高正源台中訊】文化大學對日本早稻田大學隊之戰，文化隊在第七局勢如破竹，以七支安打包括四支全壘打，一口氣攻下九分，終場以十四比五大勝早稻田大學隊。

在中、日、韓三國大學棒球對抗賽開賽以來的八場比賽中，這場比賽是最使球迷大呼過癮的比賽，文化隊的安打，就像放煙火一樣，打得球兒滿天飛。

這場比賽由文大隊先攻，文化隊一棒張耀騰在第一局就擊出全壘打，打開這場精彩比賽的序幕。

第三局，文大隊攻下二分，三局下，早大隊扳回三分，追成三比三。

第四局，文大隊蔡奇勳擊出全壘打添得一分，第五局，文大隊呂明賜、蕭智祥都擊出二壘安打，攻下第五分，五局下，早大隊攻得一分，五比四，文大隊領先一分。

好戲在第七局登場：

第七局，文大隊四棒呂明賜先行打擊，他一棒擊出左外野全壘打，五棒蕭智祥因游擊手失誤上壘，六棒陳彥成擊出安打，七棒李安熙擊出全壘打，添下三分，八棒蔡奇勳被接殺，九棒陳文雄擊出右外野一壘安打，一棒張耀騰獲保送，二棒蕭國璋安打，陳文雄攻下一分，三棒林易增擊出全壘打又得三分，輪回呂明賜又擊出全壘打。

這一局，文化隊打了十三人次，擊出七支安打、包括四支全壘打，一口氣攻下九分，以十四比四領先。

早大隊在第九局，石井因三壘手失誤上壘，鳩貝擊出左外野二壘安打，扳回一分，終場文大隊以十四比五獲勝。

文化隊在四十九打數中擊出二十三支安打，包括六支全壘打，打擊率四成七一，早大隊在三十八打數中擊出八支安打，打擊率二成一。

文化隊黃柏嵩、李仲弘、陽介仁任投，早大隊派出石源、山下、普厚、竹之內等四名投手。

中日韓大學棒球賽

●今日賽程（台中市省立棒球場）

十一時 東亞（韓）—文化（中）

十四時 慶應（日）—早稻田（日）

●昨日戰績

（安打）																							
韓漢陽	0	1	1	2	1	0	0	0	0	0	⑤	5	：	9	⑨	0	0	0	2	0	4	1	2	X	（安打）	中輔仁
	1	1	3	1	2	1	0	0	0	0																
	一	二	三	四	五	六	七	八	九																	
中文化	1	0	2	1	1	0	9	0	0	㉓	14	：	5	⑧	①	②	②	①	①	③	①	①	②	④	（安打）	日早稻田
	一	二	三	四	五	六	七	八	九																	
	0	0	3	0	1	0	0	0	1																	
	0	0	②	①	0	②	0	①																		