48025

國立台灣體育學院圖書館剪輯資料

分類 游泳 來源 民生報 日期 750102 版面 二版

流暖現出天冬、場浴津旗

泳競寒冒人餘百四 松拉馬上海

后封王稱玉志田、興建梁組戰挑女男

【高雄訊】在攝氏十二點三度的刺骨寒風中，四百卅多位身強體壯的泳者，昨天下午一點半時，撲通撲通地跳進高雄旗津海水浴場，來回游了一千和二千公尺，完成八年來國內罕見的海上馬拉松比賽。

這項比賽選在旗津海水浴場舉行，主辦單位在離岸一百公尺的海面上拉了一條二百五十公尺長的水道繩，以防泳者方向偏離。同時有十六位救生員和海軍爆破隊十八位蛙人和七艘救生艇在現場支應，預防意外。

比賽分成六組，分別是男女挑戰組、男女一至五級組。昨天因寒流來襲、氣溫銳降至攝氏十二點三度，而且海浪洶湧。賽前領隊會議臨時決定縮短賽程，挑戰組和一、二級組原訂游四千公尺，改游二千公尺，三至五級組原訂游二千公尺，改為一千公尺。每組選手各戴不同顏色泳帽方便辨認。六組四百卅多名選手分六批下水，每批間隔五分鐘。

每一批選手在槍響後，均先從沙灘游向水道繩起點，再沿水道繩游向終點，如此來回計算賽程。游完者再奔回沙灘向裁判報名，登錄成績。

比賽於下午一點十五分開幕舉行，蘇南成市長冒著冷冽寒風主持，四百多位選手和家人合計約一千人把旗津海水浴場擠得滿滿的。開幕後選手們紛紛脫下禦寒衣物，只剩下泳衣泳褲，碩壯的體魄並未讓他們感到寒冷，倒是觀眾看了猛顫抖。

興賽選手以年齡分組，分別來自全省各地的選手，好手和冬泳者。一組組在槍響後，均以最快迅速衝進海裡、振臂前游。四百多位選手在澎湃的海上形成一條熱絡的泳道，直似一道魚群在水中洄游著。救生人員和小艇都在兩側來回注視每一位泳者的狀況，只要有人向上空伸出右手臂，他們立即予以救援。

前金少年泳隊現年十四歲的蔣裕民，下水卅分鐘後，感覺愈游愈冷，致腿部抽筋，被救生員救上岸治療。

遠自台北新莊來的程敬弘在游完一千公尺後，也發生腿部抽筋，後來他靠著雙臂游完全程，並安全回到岸上，他說，昨天天候太冷、風浪又大，容易抽筋。

除了少數人抽筋外，其餘選手均表示游得很舒暢，主辦單位賽前測試水溫是攝氏二十三度，一般認為，這種水溫最適合不過了。

一級組的鄭志明談到泳後的感覺時只說「很好」、「很舒服」。

不過，四十五歲的陳俊源說，好是好，就是人多了一點，不是手臂打到前人的腳，就是腳踢到後人的手。尤其游自由式的最容易被游蛙式的踢中。所幸並未發生意外傷害。

儘管昨天海上風浪洶湧，每位選手依然奮力前游。游完全程的人則以最快速度奔回岸上向裁判報到。

海上馬拉松比賽。八年前高雄曾由民間團體舉辦過一次，但並不完善。而國內也曾在鯉魚潭、碧潭、日月潭舉辦過類似長距離泳賽。但都是在平靜的湖水中舉行，均不如這次來得有挑戰性。

昨天各組優勝選手是：

男子組方面，挑戰組①梁建興、②許峰銘、③王行中。一級組①王樂華、②洪明發、③吳祈萬。二級組①吳振耀、②張增煌、③周光輝。三級組①羅照二、②鮑明德、③謝溫修。四級組①吳文章、②陳祥泰、③任建榮。五級組①鄭秉剛、②林溪湖、③鍾余澤。

女子組方面：挑戰組①田志玉、②許富菁、③徐秀萍。一級組①許玉雲、②林淑德、③林淑蘭。二級組①周玉珠、②林美霞、③陳林時。三級組①黃寶珠。②周月蘭、③王時英。四級組①郭蘇塑穗（一人參加）。五級組：①王夏血、②張少芝（二人參加）。
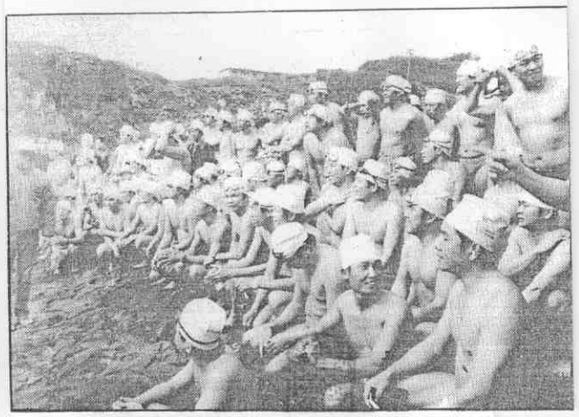
選手在海上舒暢地游著。（本報記者 曾達輝攝）