42476

國立台灣體育學院圖書館剪輯資料

分類 區運 來源 民生報 日期 780909 版面 二版

燃點天昨火聖 鼓密鑼緊運區

棒接隊輪滑北台返今 門金地戰行繞度首

【本報訊】台北市區運會聖火昨天上午引燃，展開為期十六天巡迴傳遞，也象徵最後一屆「官辦」區運會進入倒數計時階段。籌備會今天起將加緊預演、工程驗收及規劃準備作業，讓國人於十四天後欣賞盛會。

聖火引燃典禮昨天上午在慈湖先總統 蔣公陵寢前隆重舉行，台北市政府祕書長黃大洲代表區運大會會長吳伯雄主持，奏樂，行最敬禮、獻花、獻果、恭讀祝禱文歷時約五分鐘後，由黃大洲引燃聖火火炬，交由桃園縣長徐鴻志及傳遞隊員，前往頭寮拜謁蔣故總統經國先生陵寢後，直奔松山軍用機場，以專機飛往金門，開始區運史上頭一遭聖火傳遞「金門之旅」。

昨天下午一時起聖火由前線龐大傳遞隊繞行金門、料羅、古寧頭等地，受到戰地軍民熱烈歡迎，今天下午一時將飛返台北，北市溜冰委員會組成前所未見的十二人滑輪接棒隊，將以十五分鐘傳遞至台北橋與北縣代表交接，繼續南下。

區運籌備會則將緊鑼密鼓展開最後努力，今天下午二時先預演驗收開、閉幕表演節目，測試場地性能及燈光設備、器材架設、清潔佈置等先期工作。

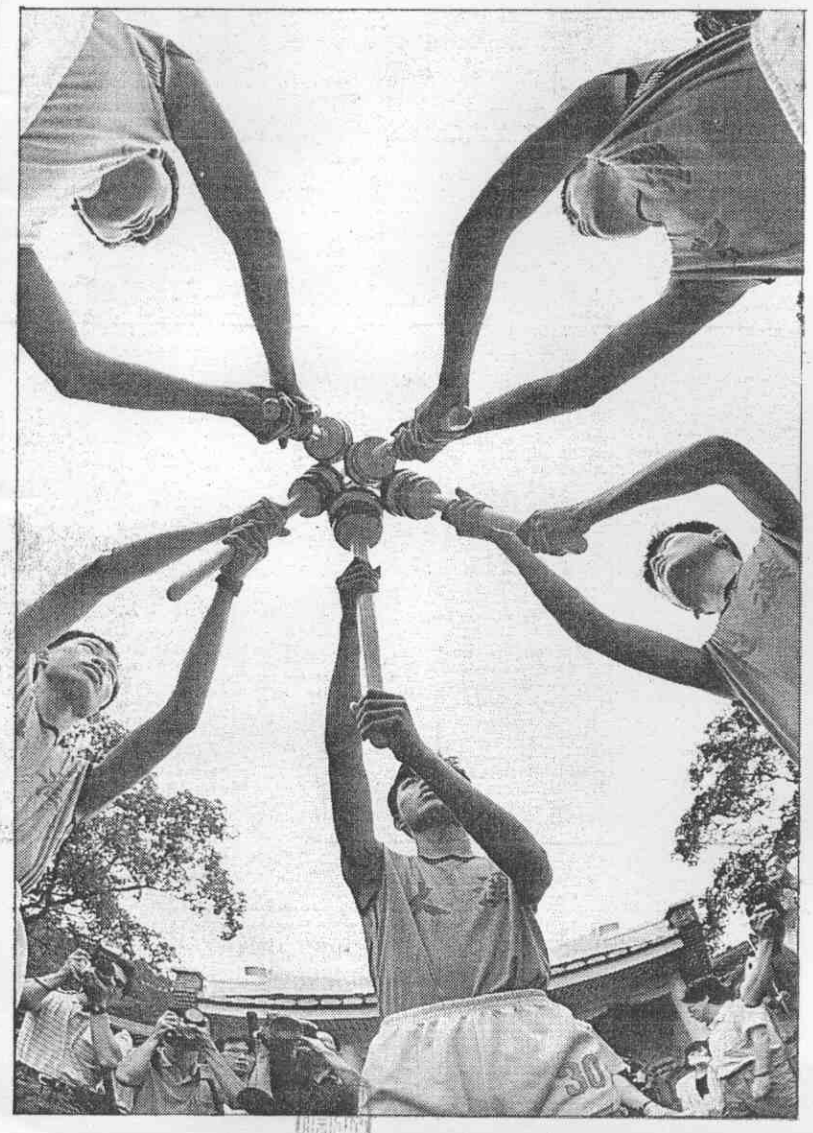

←象徵區運精神的聖火昨日引燃。（本報記者 鍾豐榮攝）

旅館業者鼎力支持 區運選手「住」不愁

【本報訊】台北市區運籌備會經過長達三個月奔波，終於獲得旅館業者支持，順利排定各縣市代表隊參加區運期間的「殼」。

區運會選手村全數安排在飯店、旅館及各公營活動中心，將來選手的住宿，遠至新店、陽明山、北投等地，交通運輸將是最大課題。

選手村分配如下：天成及華華大飯店（南投縣隊二五六人）；國光大飯店（台南市隊一〇一人）；香格里拉及翡翠皇宮（高雄市隊七四三人）；熱海大飯店（台中市隊五八九人）。

教師會館及國際活動中心（嘉義市隊三一二人）；公訓中心及劍潭中心（台中縣隊三二九人）；楓橋及翡翠皇宮（嘉義縣隊二六二人）；鳳殿大飯店（花蓮縣隊二二六人）；富麗華及太平洋大飯店（高雄縣隊三五九人）；華南飯店（宜蘭縣隊一七八人）；永安飯店（雲林縣隊二八〇人）；國軍英雄館（彰化縣隊四一五人）；勞工育樂及劍潭中心（台南縣隊四四七人）。

華美及金統飯店（苗栗縣隊三一一人）；劍潭中心（澎湖縣隊卅六人）；教師研習及國際活動中心（屏東縣隊三五四人）；熱海飯店（連江縣隊廿三人）；永安飯店（金門縣隊五十人）；瑞士賓館（台東縣隊二二九人）；東方飯店（新竹縣隊二〇六人）。

好手「慕名來」 實力「強中強」

北市可望創新奪牌數紀錄

【本報訊】今年區運「東道主」將採取「堅壁清野」戰略，維持「主辦單位即大贏家」的傳統，根據北市教育局及各單項委員會所作實力預估——地主隊自忖可獲得廿三個單項團體冠軍、六個亞軍、十三個季軍，中獎率將高達七成以上。

台北市實力評估，可囊括男子籃、排、網、桌、羽、手、高爾夫球、柔道、跆拳道、空手道、拳擊、國術、射擊、馬術及女子足、網、桌、羽、高爾夫球、保齡球、空手道、劍道等廿三面團體金牌，其中官原順、巫長榮、林芳伶、潘振成、聶恩新、紀金龍、紀金水、朱昌勇、張文松、陳能彪等奪標名將，都是台北市代表隊「新鮮人」，無獨有偶均為「東道主」効命。

去年區運會時，台北市代表隊共獲男、女七項團體冠軍、十項亞軍、五項季軍，今年吳伯雄市長宣佈不挖角，卻出現近乎三倍的實力成長數據，令人嘖嘖稱奇。

台北市政府為激勵子弟兵戮力締造佳績，計畫頒發績優個人及團體十萬元至五千元不等之獎金，但總獎金不得超過二千萬元！如按教育局及各委員會所評估——台北市今年獎牌數不下百面，可能創下進軍區運史最高紀錄。

明年區運競賽種類達23項

【本報訊】體協區運規劃委員會昨天續審查通過籃球等九項運動，得列入明年高雄市舉辦的區運競賽，現種類合計已達廿三項；另有跆拳道、桌球等項目資料未齊備，須再行審核。

區運規劃委員會最大任務即是精簡區運規模，特別訂定區運競賽種類審核五項基本條件，要求各單項協會備送相關資料，送交規劃委員會審查。

截至目前，相關資料已齊備送審通過的競賽種類包括田徑、游泳、足球、籃球、排球、網球、棒球、羽球、手球、舉重、拳擊、體操、高爾夫、曲棍球、溜冰、橄欖球、空手道、健力、健美、國術、射擊、自由車、柔道等廿三項。

跆拳道、角力、劍道及保齡球等四協會待競賽規則獲體協審查通過，所需資料即告齊備。

另外尚待補件者有射箭、軟網、巧固球、壘球、桌球、馬術及摔角等七個協會，其中桌協僅送交內政部立案書影本，摔角協會則完全未送。

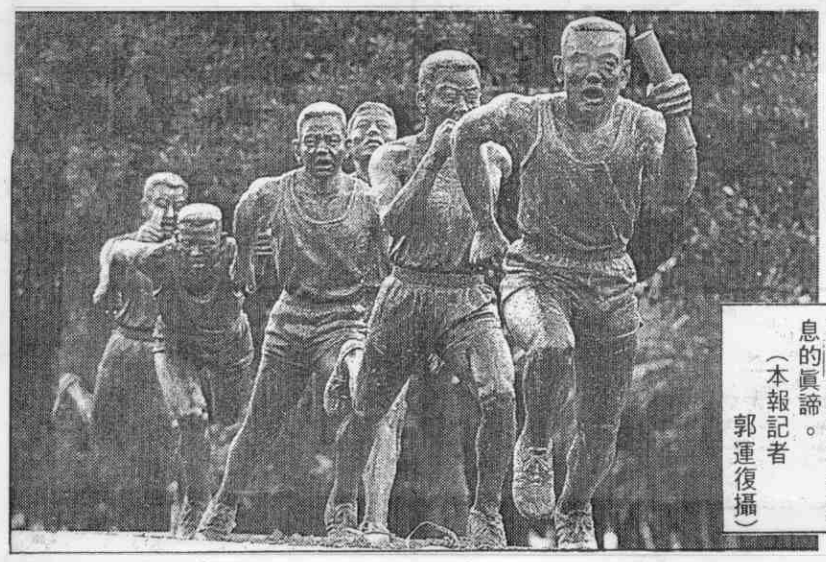

←體育場內新增雕塑「繼往開來」，闡釋區運會傳承不息的眞諦。（本報記者 郭運復攝）