40993

國立台灣體育學院圖書館剪輯資料

分類 足球 來源 民生報 日期 780519 版面 三版

！納度拉馬！哉勇

座王杯協足上登 里波拿軍領

《世界杯會外賽》

➡義大利拿波里足球隊明星球員馬拉度納（中）與隊友高舉歐洲足協杯冠軍獎杯。（路透社傳真）

【西德斯圖加特電】馬拉度納十七日終於完成了雄心壯志，率領拿波里隊擊敗斯圖加特隊，贏得歐洲足協杯冠軍榮銜。

拿波里隊在歐洲足協杯決賽斯圖加特的第二站比賽，以三比三踢和斯圖加特隊，併第一站的二比一，兩站合計以五比四登上了歐洲足球三大杯賽之一的寶座。

馬拉度納個人在這場比賽協助隊友攻進兩球。巴西籍阿勒默在第十八分鐘首開紀錄攻進一球，使義大利以一比零領先。斯圖加特隊前鋒柯林斯曼在九分鐘後還以顏色，頭槌攻門得逞，雙方一度平手。隨後馬拉度納大顯身手，在第三十九分鐘從罰球區亂軍中把球妙傳給拿波里隊後衛費拉拉，製造完美的機會，讓費拉拉攻進一球，接著在第六十二分鐘，馬拉度納再度盤球長驅直入，伺機傳球給好整以暇的卡雷卡，輕鬆地貫進一球，以三比一領先。

斯圖加特隊毫不含糊，立即展開絕地反攻，連下兩城，扳成平手，但終場還是將冠軍杯拱手讓給拿波里隊。

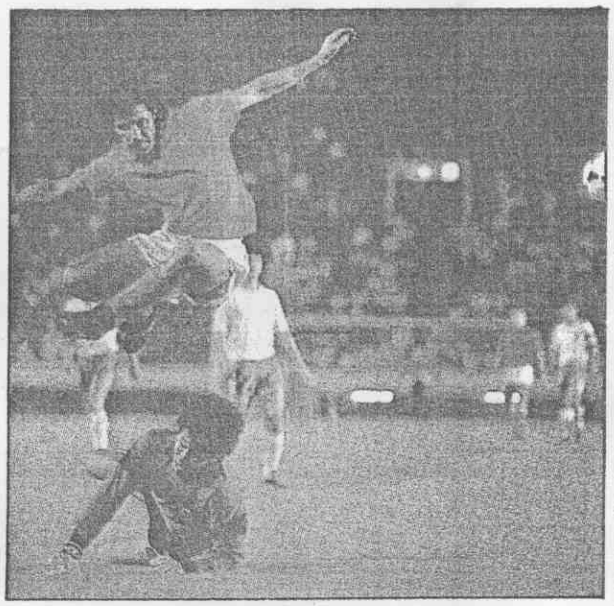

➡巴西來的卡雷卡成爲拿波里的入球機器。

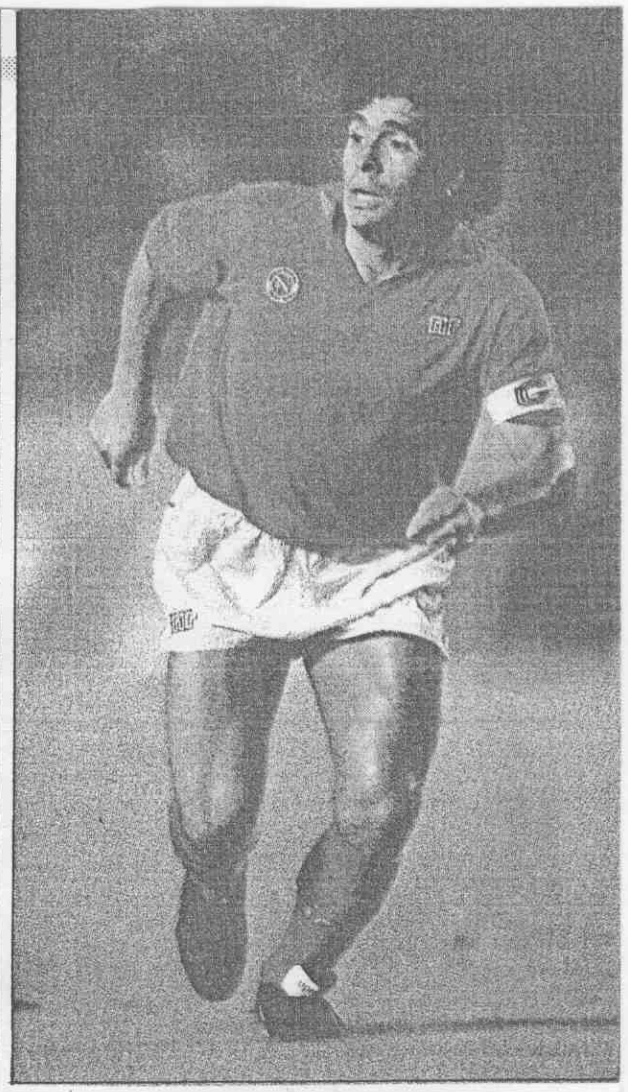

⬆馬拉度納爲拿波里隊製造入球的機會。

⬅巴西中場國脚阿勒默（右）與馬拉度納研究如何發動自由球攻擊。

四戰三勝一和 羅馬尼亞 領先群雄

【美聯社維也納十七日電】羅馬尼亞隊十七日在世界杯會外賽歐洲第一組比賽，以一比零擊敗保加利亞，使得分組積分大幅領先其他各隊。

羅馬尼亞隊中場波普斯古在第三十五分鐘利用拉卡杜斯一記自由球，頭槌攻進致勝的一保加利亞隊門將烏洛夫在對方前鋒拉卡杜斯第三十分鐘逼進球門時，奮勇向前搶攻摔倒，幸而後衛穆拉德諾夫在最後一秒搶出把球擋出。

丹麥在另一場會外賽中以七比一擊敗羅馬尼亞。

目前羅馬尼亞以四戰三勝一和積分七，居領先地位。丹麥四戰二勝二和六分。希臘四戰二和二負二分。保加利亞四戰一和三負一分。該組冠軍可晉

➡十七日拿波里後衛費拉拉在罰球區接獲隊友馬拉度納的一記妙傳，起脚勁射，攻進拿波里隊的第二球。

窮困問題拋諸腦後 重金請來戰神助陣

那不勒斯 終嘗冠軍滋味

●義大利的貧窮城市那不勒斯市，終於誕生了一支歐洲職業足球冠軍球會，拿波里隊昨天如願登上歐洲足協杯盟主。

那不勒斯這個失業數字高，犯罪率多及交通嚴重阻塞的城市，似乎唯有靠足球，才能暫時忘記他們現實的生活問題。

為了追求他們少有的冠軍歡樂，當五年前拿波里以七百五十萬美元的驚人轉會費，網羅阿根廷「戰神」馬拉度納加盟時，那不勒斯二百五十萬市民，不但不反對，還強烈表現出他們的歡迎之意。

就在一九八七年，馬拉度納的足球魅力，為拿波里隊帶來空前的勝利，第一次稱霸義大利甲組聯賽冠軍，也贏得了義大利杯。勝利當天，那不勒斯市陷入瘋狂的慶祝活動中，球迷策動三百名樂師，兩百隻驢子在街頭大遊行，並到處放爆竹煙花狂歡。

實現了他們的聯賽冠軍夢之後，那不勒斯市民繼而要求拿波里隊在歐洲杯賽稱王，但在歐洲杯籤運不好，第一輪便碰到西班牙勁旅皇家馬德里隊，遭到淘汰。

為壯大球隊，拿波里在八七年又以二百八十萬美元，吸收巴西世界杯第一射手卡雷卡加盟；去年，另以二百四十萬美元網羅巴西世界杯中場國腳阿勒默助陣，這三名均來自南美的傭兵，在歐洲足協杯最後決戰中，均表現入球及製造射門機會，為拿波里奪標立下大功。

拿波里隊過去從未打入歐洲三大杯賽的冠軍決賽，較佳的一次是七七年曾打到歐洲冠軍杯準決賽才遭淘汰，今番卻創造了冠軍歷史。

本報記者 何發長

拿波里隊揚威足協杯 那不勒斯狂歡到天明

【路透社那不勒斯十七日電】在義大利甲足勁旅拿波里隊週三奪得歐洲足協杯錦標後，那不勒斯市頓時陷入一片由煙火、香檳、音樂及手足舞蹈所交織成的狂歡場面。預料這項街頭狂歡將持續到次日黎明。

當拿波里隊在上半場以二比一領先時，已有數萬名群眾走向街頭及市區廣場。而終場拿波里以三比三逼和西德斯圖加特，以兩場戰績總和四比三擊敗西德隊首度贏得足協杯冠軍時，將近五十萬的群眾加入

中華女足角逐亞洲杯 亞洲足協列入考慮

【本報香港特派員葉蕙蘭十八日電】中華女子足球隊來港參加第七屆亞洲杯女子足球賽，已露出一線曙光。

亞洲足球協會昨天致電香港足球總會表示，有關香港女子足總要求非亞洲足協成員的中華女足派隊參加亞洲杯女足賽一事，可以考慮此建議，但他們要向亞洲足協其他執委國或地區徵詢意見，如獲通過，可以邀請未能及時入會的中華隊參賽。

國立體育學院圖書館藏