39706

國立台灣體育學院圖書館剪輯資料

分類 籃球 來源 民生報 日期 780127 版面 二版

《亞青杯籃球賽》

電日六廿拉尼馬 本報特派記者 權炎李

強八賽複級晉 軍冠組分獲男青

主地戰明兵休今 敵不國韓拚力子女

●中華青男隊今天以一〇一比五十三重創馬來西亞隊，戰績三連勝，輕鬆贏得預賽C組冠軍並晉級複賽，明天（廿七）下午四時將出戰D組亞軍韓國隊。

中、馬之役雙方實力懸殊，中華隊快速準確，一開賽就取得絕對優勢，⑨朱志清、⑩陳建勳兩人縱橫籃下，⑤林建平抄球快攻得心應手，馬隊毫無招架之力，加上中華隊防守滴水不漏，上半場五分鐘時馬隊只以六比十一落後，但中華隊一輪猛攻，七分鐘內一口氣攻下廿九分，馬隊則繳了白卷，雙方比數一下子拉開為四十比六，勝負立定。

此後中華隊頻頻走馬換將，但馬隊仍無起色，上半場中華隊以六十二比廿七超前卅五分；易籃後中華隊把主力球員換下，但攻勢不減，最後以四十八分獲勝。

中華隊空中飛人⑧鄭志龍投進廿分，為全場之冠，另外還與⑤林建平搭配表演了一次雙手灌籃，⑤林建平抄球快攻兇猛，與⑩陳建勳都各得十四分，⑫吳憲政十七分。

中華隊兩分球命中率五成七，三分球四成四，但罰球廿五次只中十一次，命中率低至四成四。

【本報特派記者李炎權馬尼拉廿六日電】中華青女隊今晚力拚四十分鐘，以六十三比七十七輸給韓國隊，首嚐敗績，目前戰績二勝一負，明天休兵一天，廿八日晚上七時將出戰菲律賓隊。

這場比賽是中、韓雙方在歷屆亞青杯交手來比數最近的一次，中華隊雖敗猶榮。

中華隊只打了廿分鐘好球，一開賽，就緊咬著韓隊不放，⑦蔣憶德和④張秀豐的投切，及⑮錢薇娟的供輸都有優異的表現。

可惜接下來中華隊一陣慌亂，韓隊頻頻抄球快攻，又把優勢取回，上半場韓隊以四十比卅七領先。終場中華青女輸給韓國十四分。

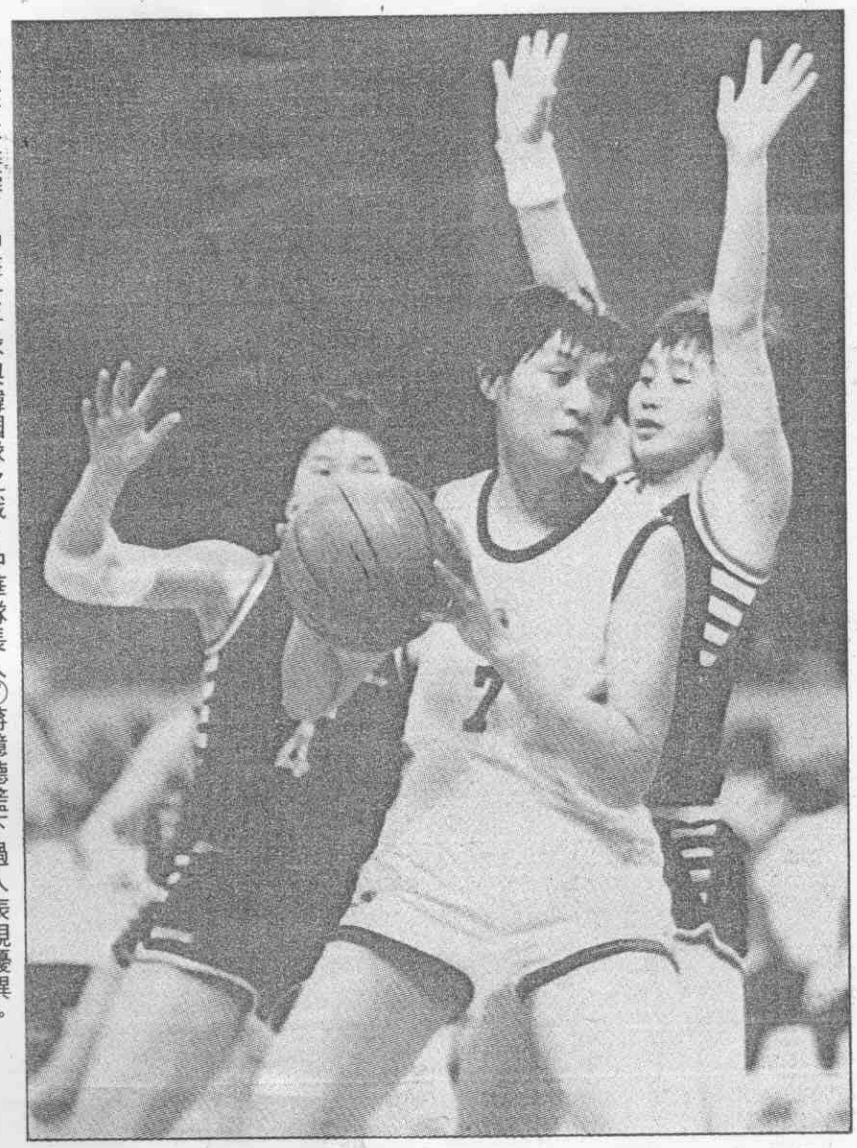

◆亞青杯籃賽，中華女子隊與韓國隊之戰，中華隊長人⑦蔣憶德籃下過人表現優異。（本報特派記者 張福興馬尼拉傳真）

男子預賽結束 八強名單產生

【本報特派記者李炎權馬尼拉廿六日電】第十屆亞青杯籃賽男子組預賽昨天結束，晉級複賽八強名單產生：A組大陸、伊拉克，B組菲律賓、伊朗，C組中華、沙烏地阿拉伯，D組日本、韓國。八強明天（廿七日）起將分兩組進行複賽，每組取前兩名參加最後的四強交叉決賽，分組情形是：

第一組大陸、中華、韓國、伊朗，第二組菲律賓、日本、伊拉克、沙烏地阿拉伯。

另外，各組預賽三、四名泰國、巴基斯坦、印度、新加坡、馬來西亞、香港、印尼、斯里蘭卡也將分兩組進行複、決賽，決定九至十六名。

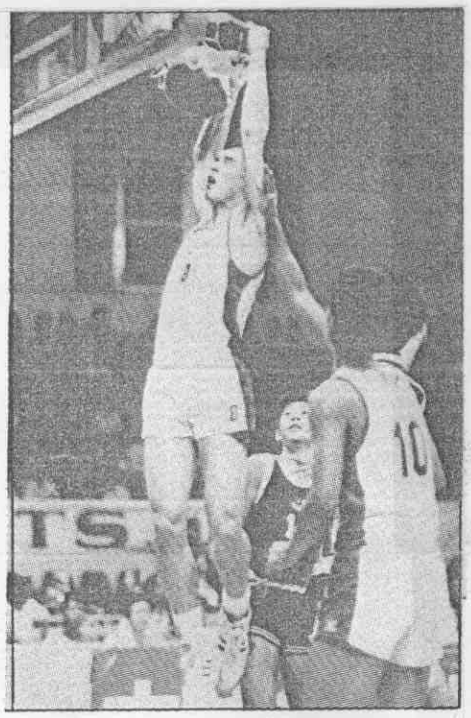

◆亞青杯籃賽男子組複賽八強已產生，將爭取四個最後交叉決賽名額，依照預賽各隊所展現的實力研判，應是中華、大陸及韓國三爭二，菲律賓及日本、伊拉克也搶兩個席位。

複賽第一組有中華、大陸、韓國及伊朗四隊，大陸是其中佼佼者，無論身材、球技都在各隊之上，尤其三位長人單清、王治單及馬健身高都逾兩公尺，加上大前鋒馬永忠也有兩公尺，比賽時可以排出四長一短的天龍陣容，令各隊望塵莫及，也是大陸隊衛冕的最大本錢，因此，大陸隊晉級應不成問題。

伊朗隊在預賽表現得不是很出色，但與他同組的印度及新加坡實力太弱，伊朗一場贏一分一場勝六分，幸運的與菲律賓隊一起擠進複賽圈，不過以該隊內外線都不很好，速度也不夠快，欲拿到決賽權不太可能。

因此，第一組的另一決賽權將由中華及韓國隊爭奪。中、韓雙方各擅勝場，誰能入圍今晚對壘將是關鍵一役。

複賽第二組有菲律賓、日本、伊拉克及沙烏地阿拉伯四隊，地主隊菲律賓個人基本動作一流，平均身高也不差，天時、地利、人和加上裁判因素，被看好可以在這一組稱雄。

《析分勢大》

中華、大陸、韓國 菲、日本、伊拉克 三爭二 爭取晉級決賽 有得拚

本報特派記者 李炎權

日本隊昨天爆冷贏韓國後，行情直線上漲。

伊拉克平均身高一八九點四公分，僅次於大陸及日本，排名第三，複賽對大陸一役，上半場一直壓著大陸隊打，讓不少專家跌破眼鏡。

伊隊個子高但動作慢，進攻及回防都慢條斯理，但打法實在不花俏，在第二組碰到打球浪漫的菲隊及日本隊，如果仍有水準演出，也有可能晉級。

◆亞青杯籃賽男子組複賽八強已產生，將爭取四個最後交叉決賽名額，依照預賽各隊所展現的實力研判，應是中華、大陸及韓國三爭二，菲律賓及日本、伊拉克也搶兩個席位。

複賽第一組有中華、大陸、韓國及伊朗四隊，大陸是其中佼佼者，無論身材、球技都在各隊之上，尤其三位長人單清、王治單及馬健身高都逾兩

欲拿到決賽權不太可能。

因此，第一組的另一決賽權將由中華及韓國隊爭奪。中、韓雙方各擅勝場，誰能入圍今晚對壘將是關鍵一役。

複賽第二組有菲律賓、日本、伊拉克及沙烏地阿拉伯四隊，地主隊菲律賓個人基本動作一流，平均身高也不差，天時、地利、人和加上裁判因素，被看好可以在這一組稱雄