43040

國立台灣體育學院圖書館剪輯資料

分類 棒球 來源 民生報 日期 781023 版面 三版

成棒秋季大賽

潮人片一台看野外內・場捧衆觀戰奪爭軍冠

打挨路一弟兄 12/5 佳俱守攻商三

←台北市立棒球場昨天又出現近兩年來未曾再有的盛況，內野看台擠滿人潮。

成棒秋季賽 昨日戰績

合庫	0	1	0	0	0	0	0	0	1	2	⑨	（安打）	0	①	②	①	0	③
美孚	0	0	0	0	0	1	0	0	0	1	⑧	（安打）	①	0	①	①	①	②
三商	0	3	0	0	2	3	0	1	3	12	⑳	（安打）	0	⑤	0	①	③	③
兄弟	0	0	1	0	1	1	0	0	2	5	⑪	（安打）	0	①	①	0	②	②
	一	二	三	四	五	六	七	八	九									

【本報訊】成軍一年多的三商棒球隊，在業餘棒壇的最後一戰，發揮猛烈的攻勢以十二比五擊敗同樣將在今天成為職業隊的兄弟飯店隊，贏得成棒秋季賽冠軍，兄弟隊屈居第二。

合庫隊則驚險的以二比一擊敗美孚巨人隊，獲得第三名，美孚隊第四名。

昨天台北市立棒球場湧進一萬三千多名觀眾，使棒球場近兩年來再現盛況，觀眾將內野觀眾席擠得滿滿的，外野看台也有五成滿，大家都是要欣賞三商與兄弟隊這場冠軍戰。

三商由劉義傳擔任先發投手，表現相當突出，使同以強大火力著稱的兄弟隊，打擊一直施展不開，而使兄弟隊陷入苦戰，第六局出場救援的翁豐埼也表現稱職，達成救援任務。

兄弟隊會一路挨打，主要在投手戰力抵擋不住三商隊的密集火砲攻勢，先發投手黃廣琪，在第三局被連續擊出五支安打後，即呈現衰態，第五局出場救援的張永昌，因前天對美孚之戰腳抽筋，昨天仍有抽筋現象，大大影響球路威力，在黃廣琪與張永昌無法壓制三商打擊的情況下，已無擊敗三商隊的條件。

第二局，三商黃世明擊出二壘安打，二出局後，游宗龍擊出左外野三壘安打，攻下一分，接著涂忠男、何良志、鄭幸生擊出安打，再添兩分，以三比〇領先。

兄弟隊雖然苦苦追趕，但三商隊在五、六局再連續安打，分別攻下二、三分，在八比三領先時，兄弟隊已無力追趕，雖然六局下兄弟隊李居明擊出全壘打，但仍無濟於事。

三商隊在第九局稍微讓手，但仍攻下三分，兄弟隊由彭裕國、江仲豪、洪一中擊出安打扳回兩分，以十二比五收場。

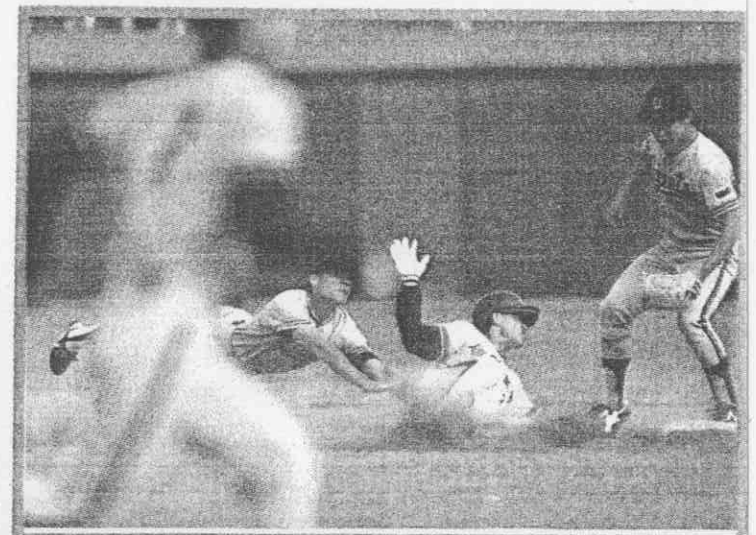

↑早瀚琨林手擊游被但，包壘壘二回撲想，下況情球地滾擊游出擊富天何友隊，局九第在忠豫申隊庫合，戰之孚美對庫合賽季秋棒成（攝榮豐鍾 者記報本）

劉義傳 投手 板上穩

●劉義傳（見下圖）在業餘成棒的最後一場戰役，成為冠軍戰的勝利投手，而榮獲成棒秋季賽大會功勞獎，得到這個獎就像過去兄弟飯店隊江仲豪、張永昌一樣，包含著個人努力而獲得肯定的一個報償。

劉義傳與翁豐埼現在已是三商隊的台柱，而劉義傳更是扮演當家投手角色，他的投手「年齡」並不長，是在青棒畢業就讀北體後，才由外野手改練投手，六、七年的時間，已使他成為一名優秀的投手。

劉義傳在預賽是三商隊擊敗陸光與統一的勝利投手，複賽是大勝味全隊的勝利投手，決賽對合庫之戰獲得救援成功紀錄，昨天擊敗兄弟。

劉義傳在複賽對味全之戰，主投七局提前擊敗味全隊，在廿三打次中，被擊出七支安打只失一分，預賽對統一隊主投五局，在廿四打次被擊出五支安打，失兩分，加上昨天之戰，成為四支職棒隊捉對拚戰中，唯一擊敗另三支職棒隊的勝利投手。

有人封劉義傳為我國職棒的最佳投手，由他成為三商擊敗味全、統一、兄弟三隊的勝利投手的戰績而言，他也有資格接下這句讚美語，明年我國第一個職棒球季，劉義傳是否會真的成為最佳投手，球迷不妨拭目以待。（本報記者 高正源）

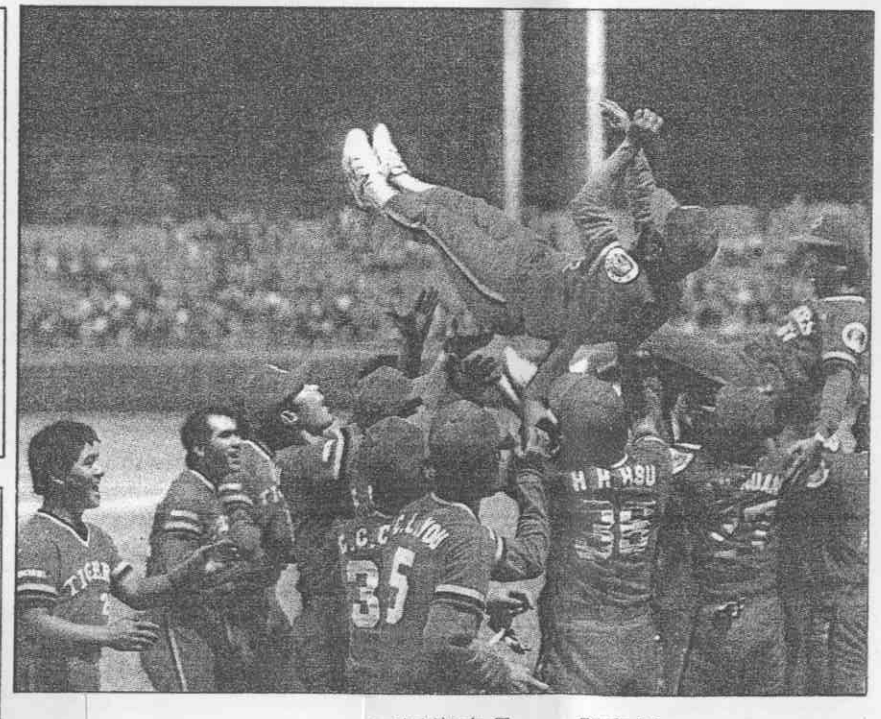

↑三商隊贏得成棒秋季賽冠軍，球員興奮的將總教練林信彰高高拋起。

獎 李居明 全壘打 打點王 劉義傳 勝利投手功勞獎

【本報訊】成棒秋季賽昨天閉幕，兄弟飯店隊李居明獲得全壘打王及打點王兩個獎，冠軍戰勝利投手劉義傳獲得大會功勞獎。

李居明在預、複、決賽八支相關隊伍的比賽，擊出六支全壘打，而超越有五支全壘打的合庫隊許順益、美孚隊廖敏雄，獲得全壘打獎，且以十九個打點成為大會打點王。

另外的個人獎為最佳投手美孚隊林朝煌，美技獎美孚隊林琨瀚，打擊獎三商隊鄭幸生，打數五十次、安打廿七支，打擊率五成四。三商隊總教練林信彰獲得最佳教練獎。

了條發上該，弟兄！

目刮人令・變一身搖・弟老小商三

拚得有才・武經軍整・賽棒職日來

●三商棒球隊成軍才一年即扳倒兄弟飯店隊，在成棒秋季賽稱王，成長的速度有凌駕在兄弟隊之上的氣勢。

三商是為組織職棒隊而在去年十二月正式成軍，今年打一年甲組成棒賽，春季賽（中正杯）時，還險些打不入決賽，在陸光有意護航下才搭上決賽末班車，最後在四強決賽，獲得第三名，優於同樣要職業化的味全隊。

秋季賽，三商隊搖身成為打擊兇悍的隊伍，雖然在冠軍戰之前，包括中正杯與兄弟隊交手三次都敗北（二比七、七比九、七比八），但昨天冠軍戰，在投手、打擊戰力，三商已壓倒兄弟隊。

兄弟隊在七十三年成軍，七十四年升上甲組，七十五年聯賽，首次贏得冠軍，三商成軍一年，在中正杯獲第三名，秋季賽即登上盟座，成長速度比兄弟隊快一年。

三商隊在複賽對味全之戰，曾打出五成一三的最高打擊率（卅七支十九，五支全壘打），昨天冠軍戰在四十七打數擊出廿支安打，打擊率四成二五，在預、複、決賽八強的十場比賽三八五次打數，擊出一四八支安打，包括十九支全壘打，打擊率三成八四。

本報記者 高正源