國立台灣體育學院圖書館剪輯資料
分類 擊劍 來源 民生報 日期 781008 版面 二版

中華 銅2銀2 賴不負面帳

光銀閃局雙尺公50美芳賴 三第得績成總子男坤炳邱

本報特派記者 呂美娟

北平七日電

●第六屆亞洲杯射箭賽今天傍晚在北平射擊場頒獎閉幕，中華隊贏得二銀、二銅，為歷來成績最好的一次。

中華隊陣中，女將表現較男子出色，除團隊成績以一千八百六十三分獲得第二名外，賴芳美並在五十公尺雙局以六百十五分為中華隊再添一面銀牌。

中華隊的二面銅牌都由男子隊的邱炳坤獲得，分別是個人全項及七十公尺雙局六百二十九分。

印度男子隊以黑馬姿態贏得男子團體冠軍，使韓國在亞洲杯的壓倒性優勢受了點挫折，中華隊因新秀緊張失常，最後關頭以九分之差輸給大陸，只得第四。

女子團體賽超級強隊韓國順利奪魁，中華隊賴芳美、秦秋月、曾淑平聯手，首度擊敗大陸女將，躍居第二。

個人晉級決賽的男女冠軍分別是韓國的田仁秀及金京郁，亞軍是印度雷姆與韓國鄭昌淑，第三名為我國邱炳坤及大陸姚雅文，賴芳美以一分之差屈居第四，十分可惜。

韓國的金京郁個人獨得四塊金牌，是最出鋒頭的一位；但地主隊最受歡迎的是十九歲的青年賽冠軍傅勝軍，他在男子九十公尺以五九六分贏得金牌，勝過楊昌勳、田仁秀等名將，殊為不易。

由於這是亞洲杯首度採用晉級制，這次比賽的晉級局最佳成績也獲承認為大會紀錄，女子為金京郁的三三〇分，男子為傅勝軍的三二四分，金京郁的女子三十公尺雙局六九六分，並且打破六九五分原紀錄。

中華隊定明天下午在大會安排下遊長城，領隊林兆祥晚上將在肥牛餐廳慰勞全體隊員，他們將在九日一早離開北平返國。

亞洲杯射箭賽獎牌統計

	金	銀	銅
韓國	10	7	6
印度	1	1	1
大陸	1	2	3
中華	0	2	2

金教練 眞有你的！

成績單更漂亮 選手們獲益多

本報特派記者 呂美娟

●中華射箭隊上屆亞洲杯得到一銀二銅，這次二銀二銅，表面上看來進步不多，但全隊卻感覺收穫豐碩得多。

原因之一：是上屆的男子團體銀牌得來有些僥倖，因為當時大陸隊男選手只有兩位未能組隊。

原因之二：是女子團體由第三升至第二，而且從第一天預賽起一直壓著大陸女將，雙方差距在五十分以上。

男子團體成績比上屆退步是預料中的事，因為四人中只有邱炳坤是老手，其餘三人穩定性不夠，本來就不能寄望太高。

展望九〇年亞運，金亨鐸卻有信心男子隊終將和女子隊一樣，逐漸而普遍地提升水準，亞洲杯後又有一大批他從各地挑選的新手，將加入左營訓練中心接受他的指導。亞洲杯只是金亨鐸到華任教五個月的第一次測驗，成績單顯然不錯。下一次——九〇年亞運，和更重要的九二年奧運，相信我國射手也會繳出不錯的成績單。

↑中華隊韓籍教練金亨鐸（中）笑容滿面的獲各著樓的牌獎與邱炳坤。（左）美芳賴的面兩獲各著樓的牌獎與邱炳坤。（眞傳平北威國胡 者記派特）

亞洲劍賽 今晚比劃

十國登場競技 鈍劍組最先上

【本報特派記者呂美娟北平七日電】第一屆亞洲擊劍錦標賽明晚將在木樨園體育館揭幕，有十個國家代表隊角逐男女鈍劍、銳劍及男子軍刀的個人、團體錦標。

由於科威特及沙烏地阿拉伯臨時退出，與賽代表隊由十二隊減為十隊，不過亞洲實力最強的大陸、日本、韓國都布下重兵，使這項比賽仍是亞洲最重要的一場擊劍賽。

今天各國選手都到木樨園體育館練習並檢驗器材，體育館內顯得相當擁擠，大陸隊特別開放他們專用的訓練場地給中華隊試鋒。

由於男子隊人手不足，助理教練林炳宏在十二、十三日的團體賽可能也要披掛上陣。

明天八點半最先登場的是女子鈍劍第一輪個人賽，接著為男子鈍劍第一輪個人賽。下午六時半起進行女子鈍劍決賽，中間將於八時舉行開幕式，九時以後女子鈍劍的金牌就將產生。

我國參加女子鈍劍的為劉麗君、潘淑娟、黃金珠、劉淑娟、孔憲文；男子鈍劍為劉宗盛、黃迪明、張志淩、張瑞明、黃子華。

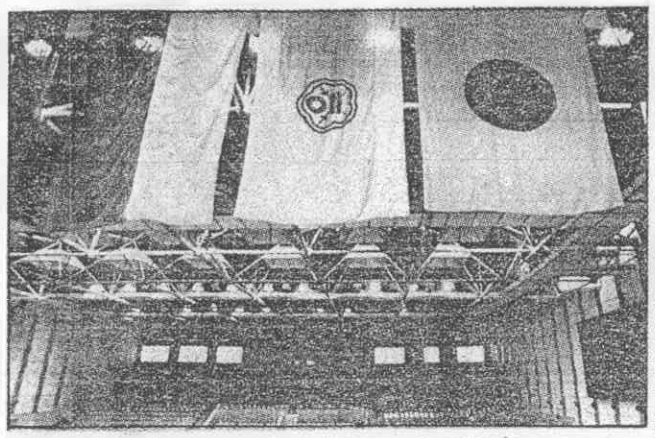

↑亞洲擊劍賽，主辦大會大動主中將掛懸旗會與華中隊國中華中經，場會協為改後正糾小大但，旗會掛懸比例以却不勁對。（眞傳平北威國胡 者記派特）

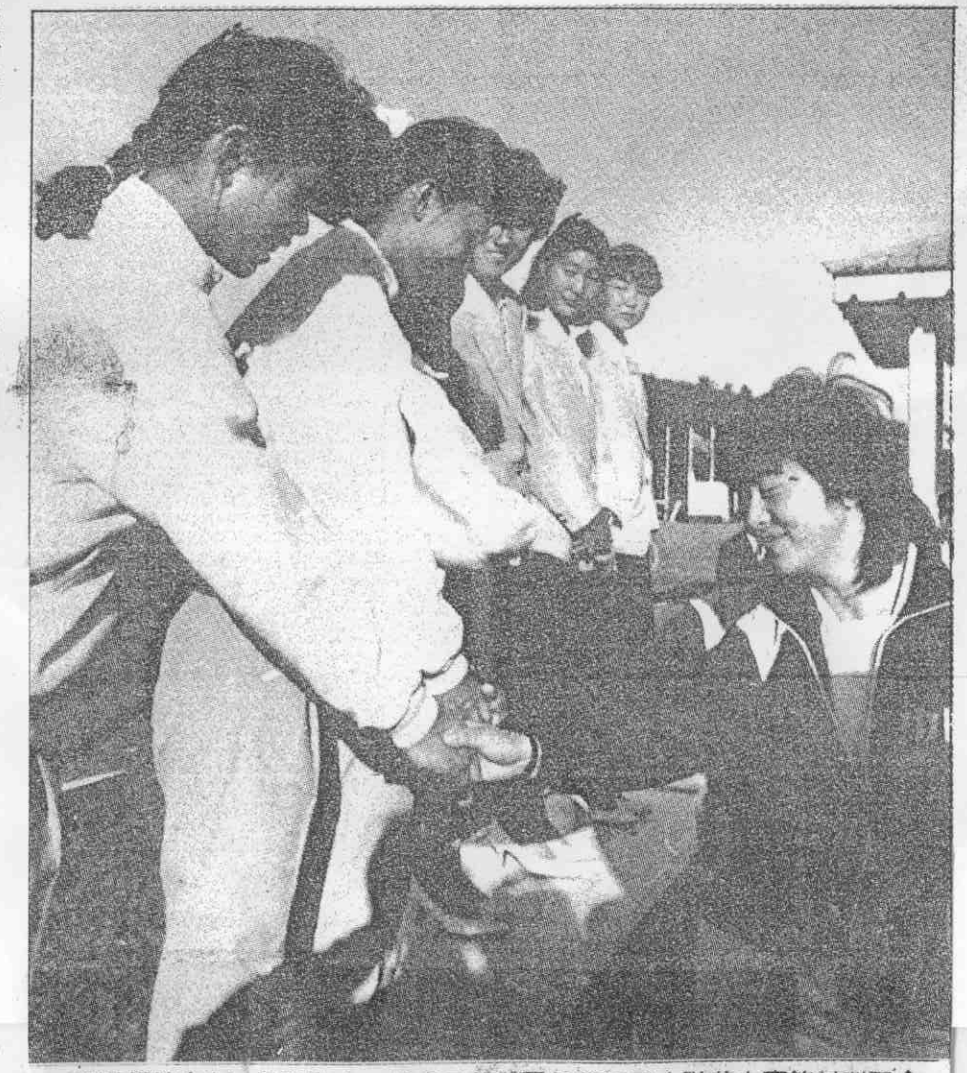

↑亞洲射箭賽中華隊女子組獲得團體第二名，後向她們賀道。（眞傳平北威國胡 者記派特）

《亞洲擊劍賽花絮》

單車夜遊天壇 劍手好樂

●中華擊劍隊在抵達大陸北平的第二個晚上，就大著胆子摸黑探險，過了一個愉快的晚上。

九位男女劍手向飯店租了九輛腳踏車，從麗華飯店一路騎到天壇。腳踏車在大陸是再普遍不過的交通工具，中華隊的劍手卻大都不彈此調久矣，特別覺得刺激好玩。（娟）